1. APRESENTAÇÃO

Na semana de 15/10 a 21/10/2022 ocorreram maiores precipitação nas bacias dos rios Uruguai, Iguaçu, Paranapanema, na calha principal do Paraná e na incremental à UHE Itaipu. As bacias dos rios Tietê, Paraíba do Sul, Tocantins e Madeira apresentaram chuva fraca.

Para a semana de 22/10 a 28/10/2022 deve ocorrer precipitação nas bacias dos rios São Francisco, Tocantins, Xingu, Doce, Paraíba do Sul, Grande, Paranaíba e Madeira. Ainda, há previsão de chuva fraca nas bacias do Uruguai, Iguaçu e na incremental à UHE Itaipu.

Para a semana operativa de 22/10 a 28/10/2022, houve oferta de energia da República Oriental do Uruguai. De acordo com o Art. 2º da Portaria MME nº 339, de 15 de agosto de 2018, as ofertas para importação de energia não foram consideradas na elaboração do PMO. Para a referida semana, não houve oferta de energia da República da Argentina.

Os valores médios semanais do Custo Marginal de Operação – CMO dos subsistemas do SIN sofreram as seguintes alterações em relação à semana anterior:

- SE/CO: de R$ 3,02/MWh para R$ 3,57/MWh
- Sul: de R$ 3,02/MWh para R$ 3,57/MWh
- Nordeste: de R$ 3,02/MWh para R$ 3,57/MWh
- Norte: de R$ 3,02/MWh para R$ 3,57/MWh

Desde o dia 01/01/2020, o despacho por ordem de mérito é indicado diariamente pelos resultados do modelo DESSEM. Assim, o despacho por ordem de mérito semanal, conforme publicado nesse documento, tem caráter apenas informativo. Da mesma forma, desde o dia 01/01/2021, a formação de preço deixou o formato semanal/patamar de carga e passou a ser horário, de acordo também com os resultados do modelo DESSEM.

2. NOTÍCIAS

Nos dias 27 e 28 de outubro será realizada a reunião de elaboração do PMO de Novembro de 2022, com transmissão ao vivo através do site do ONS.

3. ANÁLISE DAS CONDIÇÕES HIDROMETEOROLÓGICAS

3.1. PREVISÃO PARA A PRÓXIMA SEMANA

Na próxima semana operativa, uma frente fria avança no início da semana operativa do Sudeste ao Nordeste e ocasiona os maiores totais de precipitação nas bacias dos rios São Francisco, Tocantins, Xingu, Doce, Paraíba do Sul, Grande, Paranaíba e Madeira. Uma segunda frente fria atua na região Sul no final da semana operativa e provoca chuva fraca nas bacias do Uruguai, Iguaçu e na incremental à UHE Itaipu (Figura 1).

O conteúdo desta publicação foi produzido pelo ONS com base em dados e informações de conhecimento público. É de responsabilidade exclusiva dos agentes e demais interessados a obtenção de outros dados e informações, a realização de análises, estudos e avaliações para fins de tomada de decisões, definição de estratégias de atuação, assunção de compromissos e obrigações e quaisquer outras finalidades, em qualquer tempo e sob qualquer condição. É proibida a reprodução ou utilização total ou parcial do presente sem a identificação da fonte.

Figura 1 - Precipitação acumulada prevista pelo modelo ECMWF - 22 a 28/10/2022

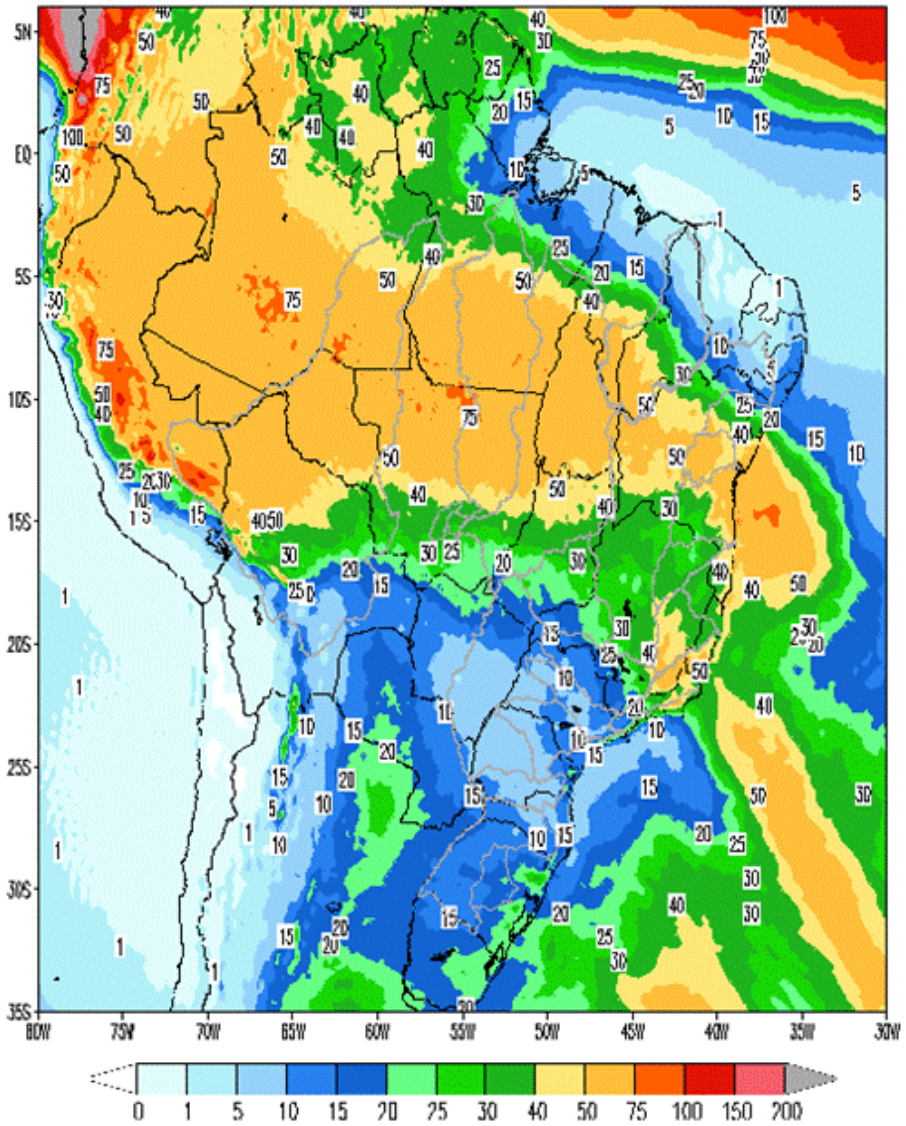

Em comparação com os valores estimados para a semana em curso, prevê-se para a próxima semana operativa ascensão nas afluências dos subsistemas Sudeste/Centro-Oeste, Nordeste e Norte e recessão nas afluências do subsistema Sul. A previsão mensal para outubro indica a ocorrência de afluências abaixo da média histórica para os subsistemas Nordeste e Norte e acima da média histórica para os subsistemas Sudeste/Centro-Oeste e Sul.

Tabela 1 – Previsão de ENAs da revisão 3 de outubro/2022

Revisão 3 do PMO de Outubro/2022 - ENAs previstas				
Subsistema	22/10 a 28/10/2022		Mês de outubro	
	MWmed	%MLT	MWmed	%MLT
SE/CO	26.120	111	26.204	111
S	18.936	142	21.055	158
NE	2.016	63	1.933	60
N	2.611	109	2.035	85

O conteúdo desta publicação foi produzido pelo ONS com base em dados e informações de conhecimento público. É de responsabilidade exclusiva dos agentes e demais interessados a obtenção de outros dados e informações, a realização de análises, estudos e avaliações para fins de tomada de decisões, definição de estratégias de atuação, assunção de compromissos e obrigações e quaisquer outras finalidades, em qualquer tempo e sob qualquer condição. É proibida a reprodução ou utilização total ou parcial do presente sem a identificação da fonte.

4. PREVISÃO DE CARGA

O desempenho da carga durante as primeiras semanas do mês de outubro, estiverem sobre influência de temperaturas inferiores às esperadas para o período, principalmente nos subsistemas Sul e Sudeste/Centro-Oeste.

No mês de setembro foi observado recuo da confiança da indústria, que segundo divulgação da FGV – Fundação Getúlio Vargas, foi influenciado principalmente, por uma percepção de queda na demanda por produtos industriais de todas as categorias de uso, exceto nos produtos de consumo de bens não duráveis. Apesar de uma descompressão nos custos com a redução dos preços do petróleo e da energia, o resultado afetou negativamente a avaliação sobre a situação atual dos negócios. Na direção oposta, pelo quarto mês consecutivo de aumento, a Confiança dos Consumidores (ICC) subiu 5,4 pontos no mês, atingindo o maior nível desde janeiro de 2020. Esse aumento parece estar relacionado, segundo a FGV, com a queda nas expectativas de inflação dos consumidores para os próximos 12 meses e o aumento do otimismo em relação ao mercado de trabalho.

A semana vigente registrou suave elevação das temperaturas em relação ao comportamento que vinha sendo observado na primeira quinzena do mês, principalmente nas capitais do subsistema Sudeste/ Centro-O Oeste. Para a próxima semana operativa, as sinalizações meteorológicas indicam um cenário, em média, bem estável em relação à semana atual, apesar da expectativa de chuva mais intensa no Centro-Oeste, sobretudo em Porto Velho e Rio Branco.

Nas capitais do subsistema Sul, as maiores variações observadas na semana atual foram nas temperaturas mínimas que já não se encontram em patamares tão baixos em relação às últimas semanas. Para a semana de previsão esperam-se condições de temperatura e precipitação semelhantes à semana em curso.

Nos subsistemas Nordeste e Norte a próxima semana operativa deverá apresentar temperaturas elevadas e pouca ocorrência de chuva na maioria das capitais, comportamento semelhante ao observado nos anos anteriores. Porém, ressalta-se para Salvador, ocorrência de precipitação desde o início do período, e com chuva mais intensa nos dias 26 e 27/10, e em Manaus além das pancadas de chuva, que acontecem todos os dias, há previsão de chuva mais volumosa nos dias 27 e 28/10, com redução das temperaturas, ou seja, uma repetição do comportamento observado na semana atual que impactou de forma negativa a carga do subsistema Norte.

Para o mês de outubro/22, os valores de carga previstos indicam taxas de crescimento de 1,7% para o subsistema Sudeste/Centro-Oeste e 8,6% para o subsistema Norte em relação a outubro do ano passado. Para os subsistemas Sul e Nordeste são esperadas variações negativas de 2,9% e 4,3%, respectivamente, quando comparadas ao mesmo mês do ano anterior. Cabe destacar que a taxa apresentada no subsistema Norte está associada a retomada de carga de um CL da rede básica que vem se dando de forma gradativa ao longo dos últimos meses.

O conteúdo desta publicação foi produzido pelo ONS com base em dados e informações de conhecimento público. É de responsabilidade exclusiva dos agentes e demais interessados a obtenção de outros dados e informações, a realização de análises, estudos e avaliações para fins de tomada de decisões, definição de estratégias de atuação, assunção de compromissos e obrigações e quaisquer outras finalidades, em qualquer tempo e sob qualquer condição. É proibida a reprodução ou utilização total ou parcial do presente sem a identificação da fonte.

Tabela 2 – Evolução da carga do PMO de Outubro 2022

Subsistema	CARGA SEMANAL (MWmed)					CARGA MENSAL (MWmed)	
	1ª Sem	2ª Sem	3ª Sem	4ª Sem	5ª Sem	out/22	Var. (%) out/22 -> out/21
SE/CO	38.574	38.777	40.480	40.598	40.192	39.664	1,7%
Sul	10.989	10.828	11.287	11.351	11.283	11.130	-2,9%
Nordeste	11.393	11.640	11.401	11.734	11.672	11.555	-4,3%
Norte	6.761	6.825	6.756	6.831	6.710	6.785	8,6%
SIN	**67.717**	**68.070**	**69.924**	**70.514**	**69.857**	**69.134**	**0,5%**

5. PRINCIPAIS RESULTADOS

5.1. CUSTO MARGINAL DE OPERAÇÃO (CMO)

A tabela a seguir apresenta o CMO, por subsistema e patamar de carga para próxima semana operativa.

Tabela 3 – CMO por patamar de carga

Patamares de Carga	CMO (R$/MWh)			
	SE/CO	S	NE	N
Pesada	**3,64**	**3,64**	**3,64**	**3,64**
Média	**3,64**	**3,64**	**3,64**	**3,64**
Leve	**3,49**	**3,49**	**3,49**	**3,49**
Média Semanal	**3,57**	**3,57**	**3,57**	**3,57**

Na figura a seguir é apresentada a evolução do CMO médio semanal ao longo deste PMO.

Figura 2 – Evolução semanal do CMO

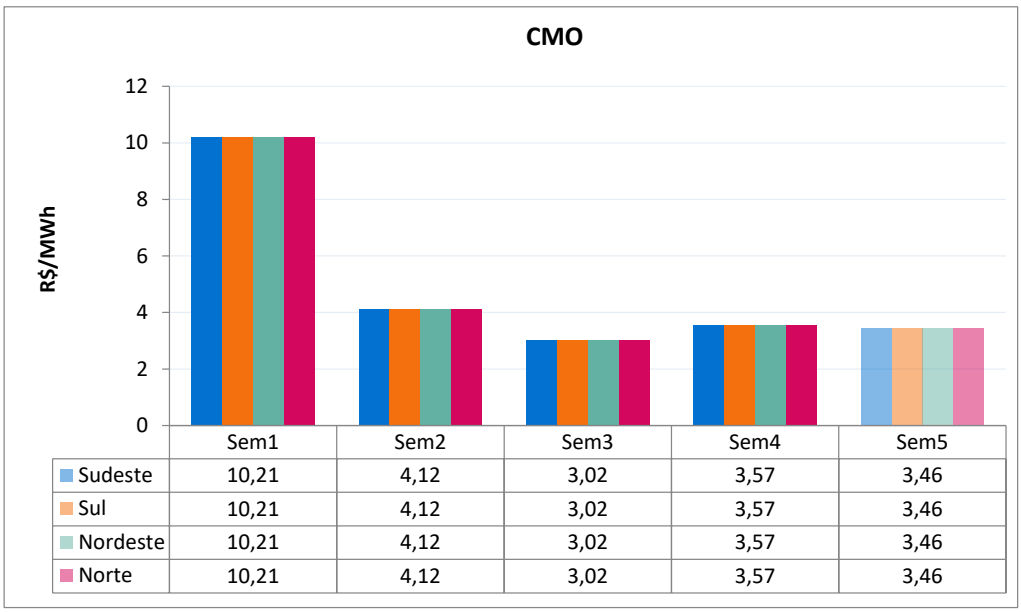

O conteúdo desta publicação foi produzido pelo ONS com base em dados e informações de conhecimento público. É de responsabilidade exclusiva dos agentes e demais interessados a obtenção de outros dados e informações, a realização de análises, estudos e avaliações para fins de tomada de decisões, definição de estratégias de atuação, assunção de compromissos e obrigações e quaisquer outras finalidades, em qualquer tempo e sob qualquer condição. É proibida a reprodução ou utilização total ou parcial do presente sem a identificação da fonte.

5.2. POLÍTICA DE OPERAÇÃO ENERGÉTICA

Para esta semana operativa, está prevista a seguinte política de intercâmbio de energia entre regiões:

Região SE/CO → Geração hidráulica visando a preservação dos armazenamentos e controle de cotas.

Região Sul → Utilização da geração hidráulica de acordo com os condicionantes hidráulicos e das condições de atendimento à carga do SIN, atendendo todos os patamares de carga.

Região NE → Manutenção da exploração das disponibilidades energéticas, respeitando-se as restrições hidráulicas e uso reduzido do recurso da cascata do São Francisco.

Região Norte → Exploração das disponibilidades energéticas e fechamento de ponta.

6. ANÁLISE DA VARIAÇÃO SEMANAL DO CMO

Esta análise visa identificar os principais parâmetros cujas atualizações impactaram os CMO deste PMO, em comparação com os valores obtidos na última revisão.

Foram realizados 9 estudos, onde o caso inicial foi construído com base nos dados oficiais da última revisão deste PMO. Neste primeiro estudo, denominado de "previsão perfeita", a partida dos reservatórios foi estimada conforme indicado para esta semana na última revisão.

O segundo estudo foi realizado com a atualização da função de custo futuro do modelo NEWAVE em função da identificação de uma inconsistência, conforme divulgado no Informe ONS - PRH 003 /2022.

A partir do conjunto de dados do segundo estudo foram elaborados os demais casos em que foram atualizadas, sequencialmente, as seguintes informações: previsão de vazões, níveis de partida dos reservatórios, previsão de carga, disponibilidade das usinas térmicas e hidráulicas, restrições de limites de intercâmbio, restrições hidráulicas e, por fim, os demais dados que compõem toda informação referente a atual revisão.

Os custos marginais de operação dos quatro subsistemas que compõem o SIN permanecem acoplados nesta semana operativa. A Figura 3 apresenta a análise de variação dos CMO dos subsistemas Sudeste/Centro-Oeste, Sul, Nordeste e Norte e, conforme pode ser observado, houve pouca variação em relação à semana anterior.

Figura 3 – Análise da variação do CMO nos subsistemas do SIN

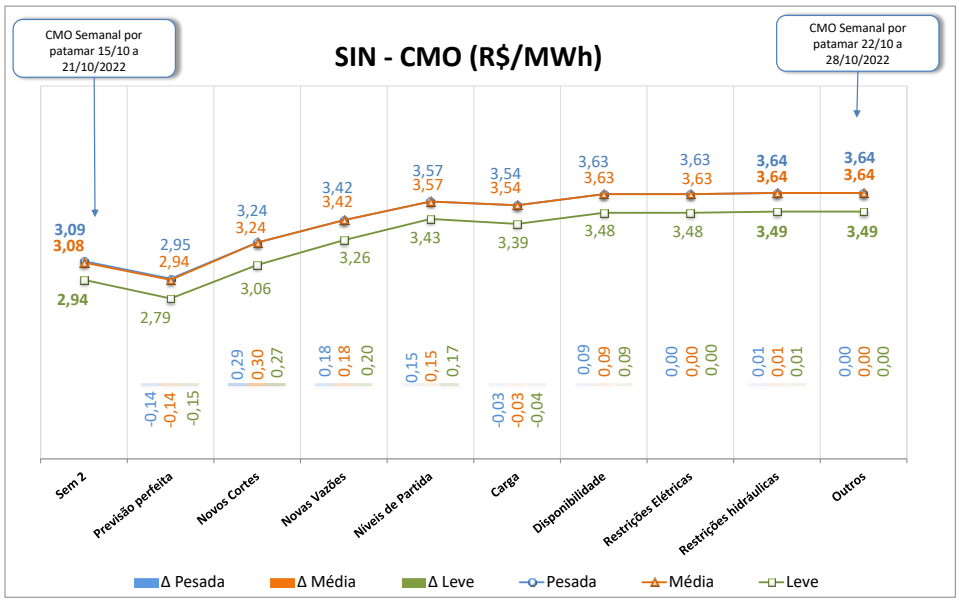

O conteúdo desta publicação foi produzido pelo ONS com base em dados e informações de conhecimento público. É de responsabilidade exclusiva dos agentes e demais interessados a obtenção de outros dados e informações, a realização de análises, estudos e avaliações para fins de tomada de decisões, definição de estratégias de atuação, assunção de compromissos e obrigações e quaisquer outras finalidades, em qualquer tempo e sob qualquer condição. É proibida a reprodução ou utilização total ou parcial do presente sem a identificação da fonte.

7. GERAÇÃO TÉRMICA

A Figura 4 apresenta, para cada subsistema, o despacho térmico por modalidade indicado pelo DECOMP para a próxima semana operativa.

Figura 4 – Geração térmica para a próxima semana operativa

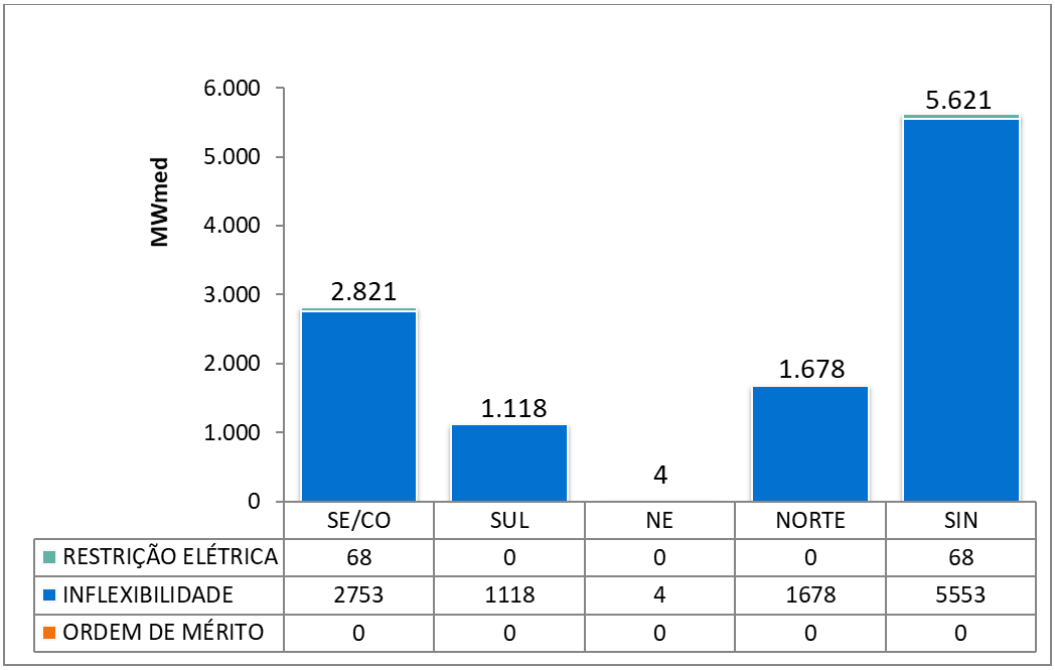

Na tabela abaixo segue a Indicação de despacho antecipado por ordem de mérito de custo para a semana de 24/12/2022 a 30/12/2022.

Tabela 4 – UTEs com contrato de combustível GNL

UTE			Benefício (R$/MWh)		
Nome	Cod	CVU (R$/MWh)	Carga Pesada	Carga Média	Carga Leve
SANTA CRUZ	86	440,28	3,77 (2)	3,77 (2)	3,77 (2)
LUIZORMELO	15	685,90	3,77 (2)	3,77 (2)	3,77 (2)
PSERGIPE I	224	386,97	3,77 (2)	3,77 (2)	3,77 (2)

(1) Comandado o despacho antecipado por ordem de mérito de custo nesse patamar

(2) NÃO foi comandado o despacho antecipado por ordem de mérito de custo nesse patamar

Assim sendo, não há previsão de despacho antecipado por ordem de mérito de custo para as UTE Santa Cruz, Luiz O. R. Melo e Porto Sergipe I, para a semana de 24/12 a 30/12/2022.

A UTE Santa Cruz tem previsão de despacho por inflexibilidade, declarada pelo agente, até 23/12/2022.

O conteúdo desta publicação foi produzido pelo ONS com base em dados e informações de conhecimento público. É de responsabilidade exclusiva dos agentes e demais interessados a obtenção de outros dados e informações, a realização de análises, estudos e avaliações para fins de tomada de decisões, definição de estratégias de atuação, assunção de compromissos e obrigações e quaisquer outras finalidades, em qualquer tempo e sob qualquer condição. É proibida a reprodução ou utilização total ou parcial do presente sem a identificação da fonte.

8. IMPORTAÇÃO DE ENERGIA DA REPÚBLICA ORIENTAL DO URUGUAI

8.1. República Oriental do Uruguai

Para a próxima semana operativa, foram declaradas as seguintes ofertas de importação de energia da República Oriental do Uruguai para o Sistema Interligado Nacional - SIN através da conversora de Melo (500 MW).

- **Enel**

Tabela 5 – Energia ofertada para importação

	Oferta de Energia para a Semana de 22/10 a 28/10 (MWmed)						
	Bloco 1	Bloco 2	Bloco 3	Bloco 4	Bloco 5	Bloco 6	Total
Carga Pesada	50	50	50	50	25	25	250
Carga Média	50	50	50	50	25	25	250
Carga Leve	50	50	50	50	25	25	250
CVU (R$/MWh)	536,09	822,27	1.507,57	1.693,31	2.385,02	2.641,20	

- **BTG Pactual**

Tabela 6 – Energia ofertada para importação

	Oferta de Energia para a Semana de 22/10 a 28/10 (MWmed)						
	Bloco 1	Bloco 2	Bloco 3	Bloco 4	Bloco 5	Bloco 6	Total
Carga Pesada	50	50	50	50	25	25	250
Carga Média	50	50	50	50	25	25	250
Carga Leve	50	50	50	50	25	25	250
CVU (R$/MWh)	535,51	824,17	1.510,54	1.696,56	2.389,35	2.645,94	

8.2. República da Argentina

Para esta semana operativa, não houve oferta de importação de energia da República da Argentina.

Nota: Detalhes sobre a importação de energia vide Portaria Nº 339, de 15 de agosto de 2018 disponível em: http://pesquisa.in.gov.br/imprensa/jsp/visualiza/index.jsp?data=17/08/2018&jornal=515&pagina=60&totalArquivos=136

O conteúdo desta publicação foi produzido pelo ONS com base em dados e informações de conhecimento público. É de responsabilidade exclusiva dos agentes e demais interessados a obtenção de outros dados e informações, a realização de análises, estudos e avaliações para fins de tomada de decisões, definição de estratégias de atuação, assunção de compromissos e obrigações e quaisquer outras finalidades, em qualquer tempo e sob qualquer condição. É proibida a reprodução ou utilização total ou parcial do presente sem a identificação da fonte.

9. ARMAZENAMENTOS OPERATIVOS

Para uma melhor avaliação de diversos cenários hidrometeorológicos, notadamente, aqueles de curto prazo e suas influências nas previsões de vazões nos subsistemas, os resultados desta Revisão do PMO contemplam cenários de afluências visando melhor representar a ocorrência de precipitação e, consequentemente, seus efeitos sobre as afluências e armazenamentos.

Além dos resultados associados ao valor esperado das previsões de afluências, as simulações operativas também foram realizadas com os limites superior e inferior das previsões de afluências. Apresentamos a seguir as correspondentes energias naturais afluentes e os resultados obtidos com a aplicação dos diferentes cenários de afluência.

Tabela 7 – Previsão de ENA dos cenários de sensibilidade

Subsistema	ENERGIAS NATURAIS AFLUENTES					
	Previsão Mensal					
	LI		VE		LS	
	(MWmed)	%MLT	(MWmed)	%MLT	(MWmed)	%MLT
SE/CO	23.753	**101**	26.204	**111**	28.659	**121**
Sul	19.399	**146**	21.055	**158**	22.630	**170**
Nordeste	1.729	**54**	1.933	**60**	2.144	**67**
Norte	1.837	**77**	2.035	**85**	2.232	**93**

Tabela 8 – Previsão de %EARmáx para o final do mês

Subsistema	% EARmáx 21/10	% EARmáx - 31/10		
	NÍVEL INICIAL	NÍVEL PMO		
	VE	LI	VE	LS
SE/CO	**50,6**	**49,3**	**50,4**	**51,5**
Sul	**91,1**	**87,9**	**92,1**	**91,4**
Nordeste	**61,7**	**59,7**	**60,0**	**60,7**
Norte	**64,4**	**60,6**	**61,0**	**59,9**

O conteúdo desta publicação foi produzido pelo ONS com base em dados e informações de conhecimento público. É de responsabilidade exclusiva dos agentes e demais interessados a obtenção de outros dados e informações, a realização de análises, estudos e avaliações para fins de tomada de decisões, definição de estratégias de atuação, assunção de compromissos e obrigações e quaisquer outras finalidades, em qualquer tempo e sob qualquer condição. É proibida a reprodução ou utilização total ou parcial do presente sem a identificação da fonte.

10. RESERVATÓRIOS EQUIVALENTES DE ENERGIA

A seguir são apresentadas as previsões de Energia Natural Afluente para a próxima semana operativa e para o mês de outubro, bem como as previsões de Energia Armazenada nos Reservatórios Equivalentes de Energia – REE, desta Revisão do PMO.

Tabela 9 – Previsão de ENA por REE

Valor Esperado das Energias Naturais Afluentes				
REE	Previsão Semanal		Previsão Mensal	
	22/10/2022 a 28/10/2022		out/22	
	(MWmed)	%MLT	(MWmed)	%MLT
Sudeste	2.919	**93**	2.665	85
Madeira	3.903	**183**	2.567	120
Teles Pires	1.343	**155**	951	110
Itaipu	7.012	**216**	6.750	208
Paraná	7.488	**64**	9.701	83
Paranapanema	3.559	**141**	3.614	143
Sul	8.156	**115**	9.794	138
Iguaçu	10.780	**175**	11.261	182
Nordeste	2.016	**63**	1.933	60
Norte	1.591	**94**	1.242	73
Belo Monte	675	**158**	429	100
Manaus	391	**148**	392	148

Tabela 10 – Previsão de %EARmáx por REE

% Energia Armazenável Máxima		
REE	Previsão Semanal	Previsão Mensal
	28-out	31-out
	(%EARmáx)	(%EARmáx)
Sudeste	**50,9**	51,0
Madeira	**21,0**	25,0
Teles Pires	**49,0**	58,1
Itaipu	**77,2**	87,0
Paraná	**48,0**	48,0
Paranapanema	**75,6**	75,8
Sul	**85,4**	84,1
Iguaçu	**100,0**	100,0
Nordeste	**60,5**	60,0
Norte	**61,9**	60,5
Belo Monte	**100,0**	100,0
Manaus	**66,8**	67,3

O conteúdo desta publicação foi produzido pelo ONS com base em dados e informações de conhecimento público. É de responsabilidade exclusiva dos agentes e demais interessados a obtenção de outros dados e informações, a realização de análises, estudos e avaliações para fins de tomada de decisões, definição de estratégias de atuação, assunção de compromissos e obrigações e quaisquer outras finalidades, em qualquer tempo e sob qualquer condição. É proibida a reprodução ou utilização total ou parcial do presente sem a identificação da fonte.

11. DESPACHO TÉRMICO POR MODALIDADE, PATAMAR DE CARGA E USINA

Nas tabelas abaixo, a diferenciação entre geração por inflexibilidade e por ordem de mérito tem caráter informativo, com o objetivo de detalhar a informação de inflexibilidade enviada pelos respectivos agentes para esta Revisão do PMO. Ressalta-se que nas etapas de Programação Diária e Tempo Real, o montante despachado nas usinas termelétricas indicadas por ordem de mérito é plenamente intitulado como ordem de mérito.

REGIÃO SUDESTE/CENTRO-OESTE																	
Térmicas Potência (MW)	Combustível	CVU (R$/MWh)	Inflexibilidade			Ordem de Mérito			Total Mérito e INFL.			Razão Elétrica			Total UTE		
			P	M	L	P	M	L	P	M	L	P	M	L	P	M	L
ATLAN_CSA (255)	Resíduos	0,00	161,4	161,4	161,4				161,4	161,4	161,4				161,4	161,4	161,4
CUIABA CC (529)	Gás	---															
W.ARJONA* (177)	Gás	---															
W.ARJONA O* (177)	Diesel	---															
ANGRA 2 (1350)	Nuclear	20,12	1350,0	1350,0	1350,0				1350,0	1350,0	1350,0				1350,0	1350,0	1350,0
ANGRA 1 (640)	Nuclear	31,17	640,0	640,0	640,0				640,0	640,0	640,0				640,0	640,0	640,0
NORTEFLU 1 (400)	Gás	98,28															
NORTEFLU 2 (100)	Gás	114,52															
O.PINTADA (50)	Biomassa	124,48	30,0	30,0	30,0				30,0	30,0	30,0				30,0	30,0	30,0
UTE STAVI (41)	Biomassa	134,46	5,6	5,9	6,7				5,6	5,9	6,7				5,6	5,9	6,7
PREDILECTA (5)	Biomassa	175,91															
NORTEFLU 3 (200)	Gás	217,53															
ATLANTICO (235)	Resíduos	229,15	218,7	218,7	218,7				218,7	218,7	218,7				218,7	218,7	218,7
ST.CRUZ 34 (436)	Óleo	310,41															
T.LAGOAS (350)	Gás	319,09															
TERMORIO (989)	Gás	381,32															
CUBATAO (216)	Gás	397,84															
BAIXADA FL (530)	Gás	434,98															
SANTA CRUZ (500)	GNL	440,28	189,2	189,2	189,2				189,2	189,2	189,2				189,2	189,2	189,2
SEROPEDICA (360)	Gás	469,01															
PIRAT.12 O (200)	Gás	470,34															
JUIZ DE FO (87)	Gás	522,96										80,0	80,0	55,5	80,0	80,0	55,5
NPIRATINGA (572)	Gás	654,42															
LUIZORMELO (204)	GNL	685,90															
NORTEFLU 4 (127)	Gás	819,62															
UTE GNA I (1338)	Gás	862,81															
T.MACAE (929)	Gás	886,37															
TNORTE 2 (349)	Óleo	910,86															
CAMPOS (25)	Gás	978,10															
VIANA (175)	Óleo	1099,49															
PALMEIR_GO (176)	Diesel	1496,42															
DAIA (44)	Diesel	1832,40															
GOIANIA 2 (140)	Diesel	1932,57															
IBIRITE (235)	Gás	2365,75															
XAVANTES (54)	Diesel	2638,76															
KARKEY 013 (259)	Gás	2738,88															
KARKEY 019 (116)	Gás	2738,88															
PORSUD I (116)	Gás	3067,54															
PAULINIA (16)	Gás	3940,17	15,7	15,7	15,7				15,7	15,7	15,7				15,7	15,7	15,7
LORM_PCS (36)	Gás	4147,79	34,6	34,6	34,6				34,6	34,6	34,6				34,6	34,6	34,6
POVOACAO I (75)	Gás	4147,79	70,4	70,7	71,3				70,4	70,7	71,3				70,4	70,7	71,3
VIANA I (37)	Gás	4147,79	36,0	36,0	36,0				36,0	36,0	36,0				36,0	36,0	36,0
TOTAL SE/CO (12673)			2751,6	2752,2	2753,6	0,0	0,0	0,0	2751,6	2752,2	2753,6	80,0	80,0	55,5	2831,6	2832,2	2809,1

*Conforme Resolução Autorizativa ANEEL nº 10.422/2021, a UTE William Arjona pode operar com óleo diesel, como combustível alternativo.

O conteúdo desta publicação foi produzido pelo ONS com base em dados e informações de conhecimento público. É de responsabilidade exclusiva dos agentes e demais interessados a obtenção de outros dados e informações, a realização de análises, estudos e avaliações para fins de tomada de decisões, definição de estratégias de atuação, assunção de compromissos e obrigações e quaisquer outras finalidades, em qualquer tempo e sob qualquer condição. É proibida a reprodução ou utilização total ou parcial do presente sem a identificação da fonte.

REGIÃO SUL

Térmicas Potência (MW)	Combustível	CVU (R$/MWh)	Inflexibilidade			Ordem de Mérito			Total Mérito e INFL.			Razão Elétrica			Total UTE		
			P	M	L	P	M	L	P	M	L	P	M	L	P	M	L
ARAUCARIA (484)	Gás	---															
URUGUAIANA (640)	Gás	---															
PAMPA SUL (345)	Carvão	77,19	345,0	345,0	345,0				345,0	345,0	345,0				345,0	345,0	345,0
SAO SEPE (8)	Biomassa	97,11	7,0	7,0	7,0				7,0	7,0	7,0				7,0	7,0	7,0
CANDIOTA_3 (350)	Carvão	103,09	330,0	330,0	330,0				330,0	330,0	330,0				330,0	330,0	330,0
J.LACER. C(363)	Carvão	285,18	320,0	320,0	320,0				320,0	320,0	320,0				320,0	320,0	320,0
J.LACER. B(262)	Carvão	331,67	110,0	110,0	110,0				110,0	110,0	110,0				110,0	110,0	110,0
J.LAC. A2 (132)	Carvão	333,15															
MADEIRA (4)	Biomassa	368,96	2,0	2,0	2,0				2,0	2,0	2,0				2,0	2,0	2,0
J.LAC. A1 (100)	Carvão	392,82															
FIGUEIRA(20)	Carvão	475,68															
B.BONITA I (10)	Gás	650,00	3,7	3,7	3,7				3,7	3,7	3,7				3,7	3,7	3,7
CANOAS (249)	Diesel	698,14															
TOTAL SUL (2967)			1117,7	1117,7	1117,7	0,0	0,0	0,0	1117,7	1117,7	1117,7	0,0	0,0	0,0	1117,7	1117,7	1117,7

REGIÃO NORDESTE

Térmicas Potência (MW)	Combustível	CVU (R$/MWh)	Inflexibilidade			Ordem de Mérito			Total Mérito e INFL.			Razão Elétrica			Total UTE		
			P	M	L	P	M	L	P	M	L	P	M	L	P	M	L
ERB CANDEI (17)	Biomassa	97,18	4,5	4,5	4,5				4,5	4,5	4,5				4,5	4,5	4,5
PROSPERIDA (28)	Gás	183,28															
TERMOPE (533)	Gás	235,01															
FORTALEZA (327)	Gás	277,36															
T.BAHIA (186)	Gás	374,87															
PSERGIPE I (1593)	GNL	386,97															
VALE ACU (368)	Gás	450,86															
TERMOCEARA (223)	Gás	480,99															
SYKUE I (30)	Biomassa	510,12															
P.PECEM2 (365)	Carvão	940,28															
PERNAMBU_3 (201)	Óleo	949,76															
P.PECEM1 (720)	Carvão	969,79															
MARACANAU (168)	Óleo	1070,56															
TERMOCABO (50)	Óleo	1085,96															
TERMONE (171)	Óleo	1089,25															
TERMOPB (171)	Óleo	1089,25															
CAMPINA_GR (169)	Óleo	1099,51															
SUAPE II (381)	Óleo	1126,84															
GLOBAL I (149)	Óleo	1245,47															
GLOBAL II (149)	Óleo	1245,47															
CURUMIM (31)	Óleo	1496,43															
APOENA (147)	Óleo	1841,81															
GUARANI (150)	Óleo	1841,81															
PETROLINA (136)	Óleo	2020,71															
POTIGUAR_3 (66)	Diesel	2035,84															
POTIGUAR (53)	Diesel	2035,86															
PAU FERRO (94)	Diesel	2280,57															
TERMOMANAU (143)	Diesel	2280,57															
TOTAL NE (6819)			4,5	4,5	4,5	0,0	0,0	0,0	4,5	4,5	4,5	0,0	0,0	0,0	4,5	4,5	4,5

REGIÃO NORTE

Térmicas Potência (MW)	Combustível	CVU (R$/MWh)	Inflexibilidade			Ordem de Mérito			Total Mérito e INFL.			Razão Elétrica			Total UTE		
			P	M	L	P	M	L	P	M	L	P	M	L	P	M	L
C. ROCHA (85)	Gás	0,00	65,0	65,0	65,0				65,0	65,0	65,0				65,0	65,0	65,0
JARAQUI (75)	Gás	0,00	63,0	63,0	63,0				63,0	63,0	63,0				63,0	63,0	63,0
MANAUARA (67)	Gás	0,00	64,0	64,0	64,0				64,0	64,0	64,0				64,0	64,0	64,0
PONTA NEGR (73)	Gás	0,00	64,0	64,0	64,0				64,0	64,0	64,0				64,0	64,0	64,0
TAMBAQUI (93)	Gás	0,00	63,0	63,0	63,0				63,0	63,0	63,0				63,0	63,0	63,0
MARANHAO3 (519)	Gás	94,86	490,0	490,0	490,0				490,0	490,0	490,0				490,0	490,0	490,0
PARNAIB_IV (56)	Gás	151,69	20,0	20,0	20,0				20,0	20,0	20,0				20,0	20,0	20,0
APARECIDA (166)	Gás	189,78	75,0	75,0	75,0				75,0	75,0	75,0				75,0	75,0	75,0
UTE MAUA 3(591)	Gás	189,78	264,0	264,0	264,0				264,0	264,0	264,0				264,0	264,0	264,0
N.VEN2_L22 (27)	Gás	257,06	12,0	12,0	12,0				12,0	12,0	12,0				12,0	12,0	12,0
N.VEN2_L7 (151)	Gás	257,06	45,0	45,0	45,0				45,0	45,0	45,0				45,0	45,0	45,0
MARAN_VL_7 (336)	Gás	401,81	150,0	210,0	280,0				150,0	210,0	280,0				150,0	210,0	280,0
MARANIVL_7 (336)	Gás	401,81	150,0	210,0	280,0				150,0	210,0	280,0				150,0	210,0	280,0
MARAN_VL22 (1)	Gás	401,82	1,0	1,0	1,0				1,0	1,0	1,0				1,0	1,0	1,0
MARANIVL22 (1)	Gás	401,82	1,0	1,0	1,0				1,0	1,0	1,0				1,0	1,0	1,0
P. ITAQUI (360)	Carvão	930,24															
GERAMAR1 (166)	Óleo	1099,47															
GERAMAR2 (166)	Óleo	1099,47															
TOTAL NORTE (3271)			1527,0	1647,0	1787,0	0,0	0,0	0,0	1527,0	1647,0	1787,0	0,0	0,0	0,0	1527,0	1647,0	1787,0

O conteúdo desta publicação foi produzido pelo ONS com base em dados e informações de conhecimento público. É de responsabilidade exclusiva dos agentes e demais interessados a obtenção de outros dados e informações, a realização de análises, estudos e avaliações para fins de tomada de decisões, definição de estratégias de atuação, assunção de compromissos e obrigações e quaisquer outras finalidades, em qualquer tempo e sob qualquer condição. É proibida a reprodução ou utilização total ou parcial do presente sem a identificação da fonte.